

かすみがうら

広報

*Kasumigaura
Public Relations*

7
2009

No. 52



給食プラス新茶

撮影：第4学年の教室 (6/24)

Headline News

- 農業を新規に始めたい方募集..... p .2 ~ 3
- 中央出張所でも期日前投票ができます..... p .6
- [市のここが知りたい]
市への提案・要望..... p .18

▲ 全校児童で茶摘み

美並小学校で、校庭の垣根に植えられているお茶の木の茶摘が行われました。新茶は、給食と一緒に楽しんだほか、市内の福祉施設に寄贈されました。

KASUMIGAURA

きらきら いきいき ふれあい育む 豊かなめぐみ野

湖山の宝発掘プロジェクト かすみがうら市推奨品 候補を募集!!

かすみがうら市産の農林水産物やその加工品を市の推奨品に認定し、認知・信頼を高め需要の拡大を目指します。

推奨品として認定するもの

市内に住所または事業所がある生産者と団体による農林水産物またはその加工品。

農林水産物

次の各号のいずれかに該当する農林水産物で、日本第2の湖「霞ヶ浦」の環境にやさしい農林水産業に取り組んでいることが認められるもの。

- エコファーマーの認証を取得しているもの
- 有機農産物であるもの
- いばらきエコ農産物（特別栽培を含む）の認証を取得しているもの
- 基礎GAPなどに取り組むとともに、環境負荷の少ない農業に取り組んでいると認められるもの
- 国または県において催された展示会・品評会等で入賞したもの

加工品

次の各号のいずれにも該当するもので、市特産品となりうるもの。

- 品質が優秀であると認められるもの
 - 郷土色が豊かなもの
 - 市産の農林水産物を使用したもの
- ☎️ 図画ブランド化推進会議事務局（農林水産課）
☎️ 内線 2504

ブランド化推進会議で認定

かすみがうら市ブランド化推進会議は、推奨品認定審査会を設置し、「湖山の宝」の推奨品としてふさわしいものを認定します。推奨品に認定されると、推奨証のロゴマークを使用することができます。（3年有効・更新有り。）



農業を 新規に

始めたい方募集!!

「トレーニングファーム運営事業」 で新規就農を応援!

申し込み・問い合わせは…
農林水産課 ☎️内線 2504

3つの応援策

その1
**農地を低料
金で貸与**



その2
**地域の輪
を促進**



その3
**農業後見人
による助言**



新規就農者不足の現状を打破

■全国的な担い手不足
市の施政方針で農業の復興を掲げ、産業の活性化を目指しており、その意欲のある担い手を募集しています。

近年の茨城県全体の新規就農者数は年200人前後。このうち、後継者を除く新規参入事例は、1市町村あたり年1人未満。かすみがうら市でも平成20年度中の新規参入者は2人でした。

■新規就農への課題
農業に興味がありながら新規参入をためらう理由に、①技術の取得②準備資金の調達、③採算性などとともに、④農地の確保が大きな障壁となっています。新規参入であるがゆえに地権者からの借地がままならず、50アール以上の農地を確保できずに就農に結びつかないケースがあります。

また、農業委員会による全筆調査により、市内全体の耕作放棄地は、約317ヘクタール（うち農振農用地は約90ヘクタール）で、畑地帯に多いことがわかりました。

トレーニングファーム運営事業は、耕作放棄地対策であるとともに、これら就農への課題を克服し、意欲のある方を市と地域が応援する制度です。

農業に興味のある 方を募集

- 対象Ⅱ市内在住の16歳以上の方で、将来的に販売農家を目指す意欲のある方。
- 「定年帰農（予定）者、兼業志向者など」
- 定員Ⅱ5人（審査をし選定します。）
- 申込期限日Ⅱ8月31日（月）
- 栽培作物Ⅱ原則として、畑

トレーニングファーム運営方法

- 研修期間Ⅱ原則として1年間。（更新有り。）
- 農地利用料Ⅱ1年間無料。2年目以降は10アール当たり年間1万円。
- ただし、トレーニング期間中の耕作を担保するため、保証金として5万円を市に預けることとします。

■耕作放棄地を活用した市民農園（トレーニングファーム）を設置し、農業に興味がある方や就農希望者に研修の機会を提供します。

■研修者一人一人に農業後見人を配置し、営農全般にわたる的確な指導を行います。

■研修者が農業に熱心に取り組むことで、地権者や周辺の農家との信頼が生まれ、研修終了後も引き続き耕作地としての活用が促進されます。

トレーニングファーム運営事業の流れ

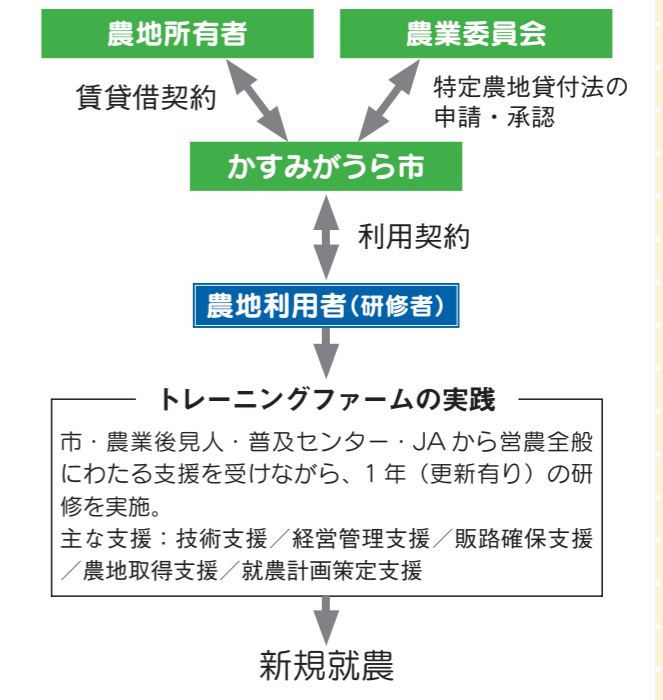

地の作物とします。

■貸付農地Ⅱ合計10アール以内 ※10アール（a）は、約1反歩。1000㎡。

■研修後の農地Ⅱ賃貸借契約の段階で相談に応じます。

■農業後見人については、農業経営士、農業委員、認定農業者などから適任者を選定します。



「男女共同参画社会」イラスト・標語募集!!



男女が社会のあらゆる分野でそれぞれの個性や能力を発揮するのが「男女共同参画社会」です。市では、「男女共同参画社会」づくりの啓発・推進を図るため、皆さんが考える「男女共同参画社会」のイラスト・標語を募集します。

- 応募資格 市内に居住・通勤・通学している方
- 応募方法 あなたが考える男女共同参画社会のイメージをイラスト・標語にし、住所、氏名（ふりがな）、年齢、職業、電話番号を明記のうえ応募ください。
- 募集部門 【イラストの部】（絵手紙・コンピュータ・グラフィックスも含む）用紙はハガキサイズとします。
【標語の部】作品について一言コメントを添えてください。
- 締切日 8月31日（月）まで（当日消印有効）
- 賞 各部門とも最優秀賞1点（賞状及び副賞）優秀賞2点（賞状及び副賞）
- その他 1人何点でも応募可能です。
応募作品は自作で未発表のものに限ります。作品は返却しません。
応募作品の著作権は、かすみがうら市に帰属するものとし、啓発ポスターなどで使用させていただきます。



男女共同参画のキーワード

『ワーク・ライフバランス』
男女誰もが、仕事・家庭生活・地域活動・個人の自己啓発など、さまざまな活動を自ら希望するバランスで行えることが理想です。

『パートナーシップ』
男女が互いを認め合い、対等なパートナーとしてあらゆる分野に参画することが理想です。

☆応募・問い合わせ先
〒315-8512 かすみがうら市上土田461
かすみがうら市 広聴広報課
FAX 0299-59-2130
E-mail info@city.kasumigaura.ibaraki.jp

問い合わせは 広聴広報課 ☎内線 1152

〒315-8512 かすみがうら市上土田461 かすみがうら市 広聴広報課 行		
氏名（ふりがな）	年齢	職業
住所		電話番号

※作品の裏に貼って応募ください

お知らせ

敬老式典の日程をお知らせします

平成21年度のかすみがうら市敬老式典を次のとおり開催します。対象者には案内状をお送りします。

- ◆千代田地区 9月19日（土）千代田公民館 講堂
- ◆霞ヶ浦地区 10月17日（土）体育センター
- ◆対象者 敬老の日である9月21日現在で70歳以上の方です。
- ◆内容 式典／県警による演奏／歌謡ショー／抽選会

岡長寿福祉課 ☎内線 1179



在宅介護慰労金の申請を受け付けます

在宅の高齢者の介護を行なっている家族などに在宅介護慰労金を支給します。

- ◆支給対象者 市内に居住し、介護保険法第7条第1項に規定する要介護度4以上と認定された方、またはそれに相当する方を、基準日の平成21年7月31日現在において同居または同居に準ずる状態で常時介護している方。
- ◆支給要件 ① 次の要件をすべて満たす介護者

① 基準日以前1年の間、介護保険の規定するサービスを受けていないこと。（1週間程度のショートステイの利用は除きます。）
② 被介護者が基準日以前1年の間に3カ月以上入院していないこと。
③ 被介護者と介護者がともに市民税非課税世帯に属していること。
④ 被介護

者の介護状態区分が基準日1年以前から継続していること。

- ◆支給額 10万円
- ◆申請受付期間 8月3日（月）～8月31日（月）
- ◆申請方法 在宅介護慰労金支給申請書に必要事項を記入・押印のうえ、各庁舎・出張所の窓口へ申請してください。

岡長寿福祉課 ☎内線 1180

無料法律相談会のお知らせ

茨城県自由業団体連絡協議会（八土会）主催の法律相談会が開催されます。法律や行政、税務、会計、不動産などご相談ください。

- ◆日時 9月6日（日）午前9時半～午後3時、受付は、午後2時半まで（当日の受付順）
- ◆場所 水戸市民会館（水戸市中央1-4-1）

岡長寿福祉課 ☎内線 1180

第22回 あゆみ祭り

読売新聞企画「平成百景」選定記念
～霞ヶ浦の帆引き船～

日時 8月16日（日） 歩崎公園

午後8時から「メッセージ花火」を打ち上げます見に来てね!

臨時循環バスをご利用ください！
会場周辺の駐車場収容台数には限りがあります。歩崎公園前発着の「循環バス」のご利用をお勧めします。

霞ヶ浦地区発	多目的運動広場	霞ヶ浦庁舎	会場
千代田地区発	わかぐり運動公園	大塚団地バス停	角来入口バス停

神立駅東口 会場

バス時刻表などの詳細は、あゆみ祭りのチラシをご覧いただくか、直接お問い合わせください。

問い合わせは あゆみ祭り実行委員会事務局（観光商工課内） ☎内線 2524

児童扶養手当現況届 提出をお願いします

児童扶養手当を受給している方は、毎年8月に現況届を提出することになっています。この届出をしないと8月以降の手当が受けられなくなり、必ず届出を済ませてください。また、2年間この届出を怠ると受給資格を失いますのでご注意ください。

提出日時および場所

8月3日(月)～28日(金)
(土・日曜日を除く)

午前8時半～午後5時半
子ども福祉課(千代田庁舎)

8月18日(火)
午前9時半～午後4時半
中央出張所

8月19日(水)
午前9時半～午後4時半
霞ヶ浦庁舎第2会議室

提出期限 8月28日(金)
提出に必要となるもの

- ①現況届(受給者に直接送付)
- ②印鑑/③住民票謄本(世帯全員のもの)/④平成21年度所得証明書(平成21年1月1日現在かすみがうら市に住居登録がなかった場合)/⑤その他、必要に応じて提出する書類があります

る書類があります
子ども福祉課 ☎内線1172

いばらき就職・生活総合支援センターを開設

離職を余儀なくされた方々に就職支援・生活支援などの総合窓口として、6月から「いばらき就職・生活総合支援センター」を開設しました。

場所 水戸市三の丸1-7-41
(旧 いばらき就職支援センター)

相談内容・時間

【生活支援】

生活福祉資金などの貸付制度に関する相談/生活保護制度など要件や手続きに関する相談/公営住宅や雇用促進住宅の情報提供や入居手続きなどの相談

☎029(232)1245
午前9時～午後5時(日曜・祝祭日・年末年始は休み)

【就職支援】

求人情報の提供/職業紹介/職業能力開発支援/キャリアアカウンセリング/各種セミナーなどの開催による就職支援

☎029(300)1916
午前9時～午後8時(土・日曜は午後5時まで、祝祭日・年末年始は休み)

行政改革の推進

民間企業などによる「公の施設」管理 指定管理者制度の導入を進めています

指定管理者制度とは、「公の施設」の管理運営にあたり、市民サービスの向上と経費節減などを目的として、民間事業者を含むさまざまな経営能力を持つ団体の中から、最も効果的で効率的に管理運営を行える団体を指定し、施設の管理を任せる制度です。

今後の予定として、平成22年4月からは「雪入ふれあいの里公園および三ツ石森林公園」と「地域福祉センターやまゆり館」、平成23年4月からは複合施設である「あじさい館」への制度導入に向けて、現在準備を進めています。

指定管理者制度に関する問い合わせは総務課 ☎内線1526

平成22年4月からの制度導入に向け 管理団体を募集予定の施設

①雪入ふれあいの里公園(および三ツ石森林公園)



楽しみながら体感する大自然とのふれあい空間。

雪入 452 番地 1
(および上佐谷 307 番地 2)

☎0299-59-7000

②地域福祉センター やまゆり館



子育てサロン、健康スペース、多目的な集会施設を併設する地域福祉施設。

下福吉 2423 番地 9

☎029-832-5601

国保年金課からのお知らせ

就職・離職した 家族の扶養になった 市に転出・転入した場合は、必ず市の窓口で異動の手続きをしてください!

誰しもが必ず健康保険に加入することになります。また、保険者は、患者の自己負担分以外を負担する義務を負っています。就職や離職、家族の保険の扶養になったりなどで、あなたの保険者が変わった場合はその都度届出をし、その時の保険者が病院・診療所へ正しく支払いができるようにしましょう。

医療保険制度の仕組み

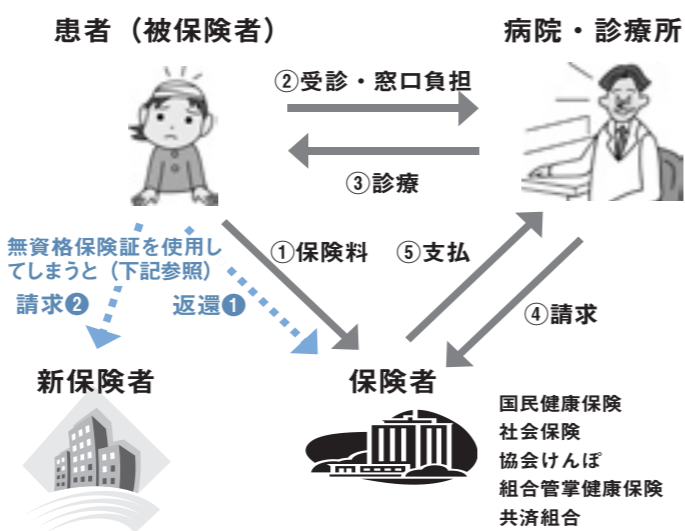

重要! もし、市の国民健康保険から社会保険に変わった後に、資格のない国民健康保険証を使ってしまうと、いったん市が医療費を肩代わりして病院・診療所に支払うことになります。市は、この負担分を、ご本人(世帯主)から返還していただくことがありますので、ご注意ください。
※返還した医療費は、新しい保険者に請求できます。

【届出の仕方の例】

- 国民健康保険⇒社会保険の場合
職場の保険証ができたなら、市の窓口で国民健康保険の脱退の手続きをしましょう。(原則14日以内)
※印鑑・国民健康保険証・新健康保険証(交付されてないときは、加入を証するもの)を持参してください。
- 社会保険⇒国民健康保険の場合
市の窓口で国民健康保険の加入の手続きをしましょう。
※印鑑・退職証明など離職した日付が分かる書類を持参してください。

問い合わせは 国保年金課 ☎内線 1143

選挙管理委員会委員・補充員が決定しました

市議会第2回定例会において、選挙管理委員会委員の選挙が行われ、委員と補充員が決まりました。また、6月17日に行われた市選挙管理委員会委員長と委員長代理が決まりました。委員は、全員が再任で6月13日から4年の任期となります。

委員氏名	補充員氏名
委員長 山口 正男さん(牛渡)	(補充第1順位) 君山 充彦さん(上稲吉)
委員長代理 清水 見龍さん(中志筑)	(補充第2順位) 小島 正雄さん(深谷)
委員 出沼 洋子さん(穴倉)	(補充第3順位) 田中 伸一さん(上土田)
委員 内田 和子さん(田伏)	(補充第4順位) 飯田 龍一さん(戸崎)

中央出張所でも期日前投票ができます

期日前投票は、現在千代田庁舎と霞ヶ浦庁舎の2カ所で行なっています。7月1日以後に公示または告示される選挙からは、中央出張所(働く女性の家)でも期日前投票ができるようになりました。

選挙は、有権者が政治に参加する最大の機会です。今年は衆議院議員総選挙や茨城県知事選挙が予定されています。あなたの1票が国や地方の方向性を決める大きな力となります。選挙当日に仕事や旅行などの用事で投票所に行くことができない場合は、前もって投票することができる期日前投票をご利用ください。



中央出張所(働く女性の家)

- ◆所在
かすみがうら市稲吉三丁目15番67号
- ◆投票期間
公示日(告示日)の翌日から投票日の前日まで
- ◆投票時間
午前8時半から午後8時まで

問い合わせは かすみがうら市選挙管理委員会(総務課内) ☎内線 1522

叙位・叙勲

★**正六位**
故 塚本 肇さん (牛渡)
元 かすみがうら市議会議員



昭和 51 年から 8 期 31 年間、市 (村・町) 議会議員として地方自治に尽力されました。平成 20 年には旭日双光章を受章。1 月 20 日死去。

★**従六位旭日双光章**
故 白井 亮さん (稲吉)
元 石岡市医師会副会長



昭和 44 年からおよそ 40 年間、医師として、白井医院の開設、石岡市医師会副会長を務められるなど地域医療の発展に尽力されました。4 月 20 日死去。

★**従六位瑞宝双光章**
故 坂本 忠さん (加茂)
元 土浦市立土浦第三中学校長



昭和 17 年から昭和 57 年まで教員として、また茨城県教育委員会事務局職員として永く教育行政に尽力されました。5 月 5 日死去。

★**従六位**
故 清水 秀文さん (上大堤)
元 県里親連合会長



昭和 56 年から里親として計 13 人の子どもたちを養育。永く里親制度の発展に尽力されました。平成 17 年には旭日双光章を受章。5 月 18 日死去。

★**旭日単光章**
故 宮本 齋さん (中佐谷)
元 千代田町議会議員



昭和 62 年から 3 期 12 年間、千代田町 (村) 議会議員として地方自治に尽力されました。5 月 25 日死去。

★**旭日単光章**
故 坂本 勇さん (稲吉)
元 千代田村議会議員



昭和 42 年から 5 期 20 年間、千代田村議会議員として地方自治に尽力されました。6 月 3 日死去。

教育委員会委員が任命されました

任期満了に伴い、2 人の教育委員会委員が、市議会第 2 回定例会を経て決まりました。任期は、6 月 25 日から 4 年間です。
・川島房宣さん (深谷) 再任
・中島和彦さん (下志筑) 再任
また、6 月教育委員会定例会において、齋藤泰雄さんが教育委員長に、川島房宣さんが教育委員長職務代理者に再任されました。

国学校教育課 ☎2400

人権擁護委員が任命されました

任期満了に伴い、3 人の人権擁護委員が、市議会第 1 回定例会を経て決まりました。任期は、7 月 1 日から 3 年間です。
・吉田忠弘さん (中志筑)
・坂本憲志さん (稲吉東)
・渡邊祥子さん (下稲吉) 再任
人権擁護委員は、計 7 人によつて地域住民の人権相談に対応しています。

国社会福祉課 ☎1161

自衛官募集相談員に 4 人を継続して委嘱

自衛隊に関する情報提供や地域での広報などの募集事務の援助・活動を行なっていた募集相談員を委嘱しました。任期は平成 21 年 4 月 1 日から 2 年間です。

【募集相談員】
お気軽に相談ください。
・丸山晃さん (下稲吉) 再任

●自衛隊茨城地方協力本部土浦地域事務所
☎029 (8221) 6980
HP <http://www.mod.go.jp/pco/ibaraki/>
✉ hq1-ibaraki@pco.mod.go.jp
●市総務課 ☎内線 1523

平成 21 年度の自衛官募集要項

要項	航空学生 (海・空)			一般曹候補生 (陸・海・空)			2 等陸・海・空士 (22年3・4月入隊)			
	受付期間	8月1日(土)～9月11日(金) 2等陸・海・空士の男子は、年間を通して受付中								
応募資格	高卒 (見込含) 21 歳未満			18 歳以上 27 歳未満						
試験期日など	第 1 次試験	9月23日(水)		9月19日(土)			男子:9月18日(金) 20日(日)26日(土) /女子:9月27日(日)			
	第 2 次試験	10月17日(土)～22日(木)の間指定する1日 (合格者は3次試験有)		10月8日(木)～15日(木)の間指定する1日						
	合格発表	平成 22 年 1月22日(金)		11月11日(水)			男子:10月下旬 女子:11月13日(金)			
給料など	初任給	159,500 円 (学歴・経歴などにより増額されます) その他各種手当有 ボーナス年 2 回 (約 4.5 カ月分)								
	衣食住	無料で支給されます								
	その他	入隊後約 6 年間で幹部パイロットになります			採用後 2 年 9 カ月経過以降、選考により 3 等陸・海・空曹に昇任します			陸上は 2 年、海上・航空は 3 年 1 任期として採用 (以降 1 任期 2 年として継続可能)		

かすみがうら市 教育講演会の参加者募集

人権が尊重される社会の実現を目指して講演会を開催します。ぜひご参加ください。
◆場所 かすみがうら市多目的会館 (深谷 3671)
◆日時 8 月 21 日 (金) 10:00 ~ 11:50
◆講演 演題 あーよかった あなたがいて ~「優しさ」という温かい貯金~
◆申込方法 8 月 7 日 (金) までに電話または FAX で必要事項 (氏名・住所・電話番号) をご連絡ください。
※定員 100 人になり次第締め切りとさせていただきます。
◆参加費 無料

なかしま まさのり
講師: 仲島 正教先生 (教育サポーター)
小学校での 21 年間に及ぶ教師経験のもと、子育てや学校教育における「真の人権教育の大切さ」を語る教育者。
●講演会主催
茨城県教育委員会 / かすみがうら市教育委員会 / かすみがうら市教育研究会

申し込み・問い合わせ先は 学校教育課 ☎029-897-0996 FAX 029-897-0992

1乗車 100円 コミュニバス乗ってこ! -市内プチツアーのスズメ-

8月～11月(金)の安飾方面コース				8月～11月(金)の七会・下稲吉局コース			
下軽部入口	柏崎	堂山	あじさい館着	千代田公民館発	大塚団地	神立駅東口	あじさい館着
7:49	8:01	8:20	8:32	8:47	8:56	9:18	9:33
あじさい館発	下軽部入口	柏崎	堂山	あじさい館発	神立駅東口	大塚団地	千代田公民館着
13:35	13:46	13:58	14:17	12:30	12:45	13:07	13:16

実際は多数の停留所を経由します。あなたなりのプチツアーでイベントにだけよう!

産業財産権相談会のご案内 (中小企業産業財産権出願等支援事業)

産業財産権に関する出願・登録の方法や、特許権などに係る法律問題にいたるまで、さまざまな質問に専門家 (弁理士) がお答えします。(無料) 主催: 特許庁

■今後の開催予定表■

時 期	つくば会場		水戸会場	石岡会場
	中野弁理士 (10:00～16:00)	光田弁理士 (10:00～16:00)	中川弁理士 (9:00～12:00)	中川弁理士 (13:30～16:30)
8 月	10 日 (月)		25 日 (火)	
9 月	10 日 (木)	25 日 (金)		4 日 (金)
10 月	9 日 (金)		26 日 (月)	
11 月	10 日 (火)	25 日 (水)		
12 月	10 日 (木)			4 日 (金)
1 月	8 日 (金)	25 日 (月)		
2 月	10 日 (水)		25 日 (木)	
3 月	10 日 (水)			5 日 (金)

つくば・水戸会場では出願に関するアドバイザーによる電子出願相談会を併催しています。

要予約 申し込み先▼
社団法人発明協会茨城県支部
ひたちなか市新光町 38
☎ 029-264-2076
HP <http://www.hirameki.jiii.or.jp/sibu/ibaraki/ibaraki.htm>

問い合わせは 観光商工課 ☎内線 2522

生ごみ処理容器の設置費を一部補助します

市では、家庭での生ごみ処理を推進し、生ごみの減量化・再資源化を図るために、3タイプの生ごみ処理容器と生ごみ減量化機器の購入費の一部を補助しています。

- コンポスト容器＝1世帯当たり2基まで。購入価格の2分の1（1基当たり4千円を限度。）
- EMほかし容器＝1世帯当たり2基まで。購入価格の2分の1（1基当たり2万円を限度。）
- 電気式生ごみ処理機＝1世帯当たり1基まで。購入価格の2分の1（1基当たり2万円を限度。）

※千円未満は切り捨てとなります。
※過去5年間に補助を受けた方は対象外です。また、全体の補助金額には限りがあります。
◆詳しくは「かすみがうら市のホームページ」(暮らしのガイド「生活」)を参照ください。
環境保全課 ☎内線2515

花いっぱい運動定着化促進事業応募団体募集

環境美化意識や自然を愛する

るまでの方など

- ◆試験の日時および会場
 - ・第一次試験＝9月20日(日)午前9時から、ふれあいの里石岡ひまわりの館 介護研修室
 - ・第二次試験＝10月中旬予定
- ◆試験の方法
 - 第一次試験＝教養試験・作文試験
 - 第二次試験＝口述試験
- ※受験手続など詳細については、組合ホームページまたは直接お問い合わせください。
- 湖北環境衛生組合庶務課
TEL 315-0006
石岡市東府中255-1
0209(22) 9000
http://park3.wakwak.com/kohoku/

県税・市町村税納税はお済みですか？

自動車税などの県税や、固定資産税・市県民税・国民健康保険税などの市町村税の納税はお済み



タイヤロックの例

感性を育むとともに、花づくりを通じた地域コミュニティの再生・活性化を図るため、花いっぱい運動に継続して取り組んでいる、または取り組もうとしている各種団体・学校に対して支援を行います。

霞ヶ浦の「川の通信簿」をつけてみよう！参加者募集

- 「川の通信簿」をつけてみよう！と題し、霞ヶ浦を採点してくださる方を募集します。
- ◆実施日時＝8月24日(月)、25日(火)、26日(水)午後1時から5時(1日のみ可)
- ◆実施場所＝霞ヶ浦周辺(バスで移動しながら採点します。)
- ◆集合・解散場所
 - 8月24日＝霞ヶ浦総合公園大駐車場/8月25日・26日＝国土交通省関東地方整備局霞ヶ浦河川事務所
- ◆募集人数＝20人(年齢不問)
- ※小学生以下は、保護者同伴。
- ◆応募方法＝8月10日(月)までに、電話・ファックスにより、

住所・氏名・連絡先・応募人数をお知らせください。

- ◆参加費：無料
- 田園国土交通省関東地方整備局霞ヶ浦河川事務所 調査課
0209-63-2415
0209-63-2495
http://www.ktr.mlit.go.jp/kasumi/

湖北環境衛生組合職員採用試験のご案内

- ◆受付期間＝8月3日(月)～8月21日(金)
- ◆第一次試験＝9月20日(日)
- ◆職種と受験資格
 - 一般事務職2人
- 昭和49年4月2日から昭和63年4月1日までに生まれた方
- 高等学校または同程度以上の学歴を有する方で、簿記やコンピュータ、情報処理などの実務経験が平成22年3月末に4年以上となる方。
- ※次の方は受験できません。
 - ア 日本国籍を有しない方
 - イ 成年被後見人または被保佐人(準禁治産者を含む)
 - ウ 禁固以上の刑に処せられ、その執行を終わるまで、またはその執行を受けることが無くな

みでしよつか？

また、納税していない方は、早めに納税していただきますようお願いいたします。

納税されないと、滞納処分として、預貯金や給与、不動産、自動車のタイヤロックなどの差押えがなされます。

●県税の納税に関することは土浦県税事務所 収税第2課
0209(822) 7200
●市税の納税に関する場合は内線1121

口座振替で、納め忘れをなくしましょう！

納付書が届いたときは、いつ支払いに行こうかと思っても、うっかり納期限を過ぎてしまい督促状を受け取ってしまったことはありませんか？

口座振替は、お客さまが利用している預貯金口座から、自動的に納税(お支払い)する制度です。余計な手数料を支払う前に、しっかりと納め忘れをなくしましょう！

【申込み手続き方法】
預貯金通帳と通帳印を持参し、取扱金融機関で備え付けの申込用紙に記入してください。

※市役所窓口での申し込みはできません。

全国消費実態調査の調査地域が一部変更

広報かすみがうらの月号で協力をお願いした全国消費実態調査の対象地域が一部変わります。

◆変更箇所＝「下稻吉地区内の一部」↓「稻吉地区内の一部」

統計調査員が、調査票を持って7月から8月にかけてお宅に伺った際にご回答をお願いするものです。調査された事柄は、外部に漏れないよう厳重に管理されますので、安心してお答えください。

霞ヶ浦庁舎総務課
内線2207・2208

県民大学後期講座受講生募集

◆講座内容 「写真の撮り方と見方、そして読み方」「競走馬の魅力VIII」「政局裏表 権力闘争の実相を剥く」「今なぜ「蟹工船」が注目されるのか」「映画監督・北野武の世界」ほか

◆受講料 10時間講座と20時間講座があり、それぞれ3千円、5千円となります。

◆申込期間 8月1日(土)～9月1日(火)

◆申込方法 往復はがきに氏名・性別・年齢・住所・電話番号・受講希望講座を明記し送付するか、ホームページから申し込みください。

田 園〒300-0036 土浦市大和町9-1 ウララビル5階 茨城県県南生涯学習センター
☎ 029-826-1722

8/22(土) 霞ヶ浦環境科学センター 夏まつり2009

「夏休み 楽しく遊ぼう 水質浄化!」をテーマに、霞ヶ浦や環境問題について楽しみながら学べるようさまざまな催しを用意して皆さんをお待ちしています。ぜひご来場ください。

◆時間 10:00～15:30

◆内容

- ・環境保全団体などによる展示(エコライフ、エコ農業などに関する展示)
- ・各種体験教室(魚釣り教室、投網教室)
- ・地元産梨、桐下駄販売 など

田 園霞ヶ浦環境科学センター企画・交流課
土浦市沖宿町1853 ☎ 029-828-0961

8/1(土)～11/8(日) 月曜休館(祝日の場合は翌日)

死後の世界への祈り

あなたの知らない黄泉の国

平成20年度に、かすみがうら市西成井地区に所在する薬師堂の資料が一括寄託、安食の中道地区の葬祭道具が寄贈されました。これらの資料からは、地域の人々の死後の世界に対する願いや祈りが読み取れ、現代社会に生きる私たちが失いかけた精神文化を今に伝えるものとして貴重な資料といえます。

今回は、これら先人の死後の世界への願いや祈りの際に使用された各種資料から、今後の日本人としての精神文化をどのように守り、伝えるべきかを学びましょう。

- ◆入館料
 - 一 一般 210円
 - 小中学生 100円
- ◆展示構成
 1. 西成井薬師堂の資料
 2. かすみがうら市で祈りを捧げられた仏像
 3. かすみがうら市の浄土信仰
 4. 精神文化の大切さ

8月16日(日)あゆみ祭りの夜限定企画 ナイトミュージアム

「夜のお城を巡ろう!」
午後7時半から午後8時半まで、真っ暗な資料館内を懐中電灯1つでクイズを解きながら見学します。事前予約受付。先着親子20組。当日は1日入場無料。

記念講演会 「日本人と死後の世界」

- ◆日時 10月18日(日) 13:30～
- ◆会場 農村環境改善センター 大会議室
- ◆講師 当館学芸員

1乗車 100円
コミュバス乗ってこ! 市内ブツツアーのスズメ

8月～11月の佐賀方面コース(木・日曜のみの運行)

あじさい館発	歩崎公園着	歩崎公園発	あじさい館着
8:34	9:03	11:59	12:26
11:30	11:59	15:09	15:36

問い合わせは 郷土資料館(かすみがうら市坂1029) ☎ 029-896-0017

環境クリーンセンターからのお願い

環境クリーンセンターを利用するに当たり、受付時間や取り扱いがないごみなどを事前に確認し、スムーズに搬入できるようご協力をお願いいたします。

【ごみ搬入受付時間】

月曜日～金曜日 8:30～11:30 13:00～16:45

土曜日 8:30～11:45

※祝祭日、振替休日は自己搬入ごみの受付は休みです。

※盆期間中も通常どおり受付を行なっています。



【ごみ処理手数料】

家庭系ごみ：10 kgにつき 100 円

事業系ごみ：10 kgにつき 200 円

高分子ごみ：10 kgにつき 500 円

10 kg 未満は
10 kg とみな
します。

【取り扱いがないごみ】

- ・全ての産業廃棄物、建設廃材のコンクリートがれき、ブロック、屋根瓦、鉄骨、土砂、建設用木材 → 処理する場合は、産業廃棄物処理業者へ依頼してください。
- ・在宅医療廃棄物 鋭利な物 → 病院などの医療機関にお渡しください。
- ・ガスボンベ、消火器、薬物、劇物、塗料、オイル → 販売店などに問い合わせください。
- ・テレビ、冷蔵庫（冷凍庫）、エアコン、洗濯機、衣類乾燥機 → 販売店に引き取り依頼をするか、郵便局でリサイクル券を購入し、指定引取り場所に搬入してください。
- ・パソコン → パソコンメーカーに問い合わせください。

【お願い】

- ・卓上ガスコンロのガスボンベやヘアースプレー缶などは、完全に中のガスを出し切るか、市販の道具を使用するなどしてカンに穴を開けてから出してください。
- ・ゴミの搬入の際に、かすみがうら市に居住していることが証明できる運転免許証、身分証明書などを持参願います。

お問い合わせは 環境クリーンセンター ☎ 0299-59-4649

枝や草は小分けにして集積所へ出しましょう

庭の掃除や手入れなどで出た植木は50cm以下に切って束ねて出してください。一度に大量に出すと収集に支障が出るため、できるだけ2～3束ずつ小分けにしてください。草などは袋につめ、小分けにして出してください。



8月13日～15日の期間中、環境クリーンセンターの搬入受付と市内のごみ収集は通常どおり行います。

お問い合わせは 環境保全課 ☎内線 2515

有料広告欄

ふるさと応援寄附金の輪を広げよう！

生まれ育ったふるさと。思い出となったふるさと。そんなふるさとを応援したいという皆さまの思いを寄附として届けることができる制度です。

寄附金の使途は、指定することもできます。市外にお住まいの友人や親類の方などへも伝えいただき、輪を広げましょう。税法上は、5千円を超える部分の寄附金について、翌年の確定申告の手続きにより所得税・住民税が一定の限度額まで控除されます。

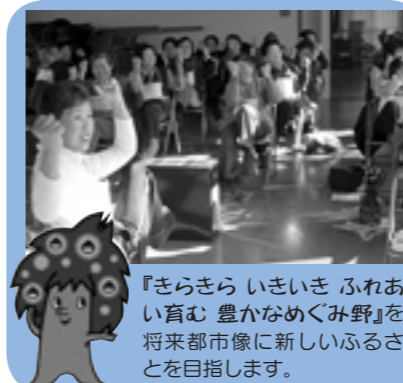

『きらきら いきいき ふれあい育む 豊かなめぐみ野』を将来都市像に新しいふるさとを目指します。

企画課 ☎内線1564

文化財保護巡視のお知らせ

文化財は、地域の歴史や文化の成り立ちを理解するうえで貴重な歴史的財産で、将来の文化の向上・発展の基礎をなすものです。

茨城県では、貴重な文化財を保護するために文化財保護指導委員による文化財の巡視を年3回行なっています。今年度は次のとおり行いますのでご協力を願います。

◆巡視する市内の文化財

●指定文化財

「国指定文化財」椎名家住宅
「県指定文化財」太子古墳、歩崎、出島のシイ、木村家住宅、石造五輪塔、志筑城址、千代田の一里塚、熊野古墳、富士見塚

●遺跡・古墳など

小原1遺跡、小津製鉄跡、田伏城跡、神明台貝塚、坂稻荷山古墳群、根当遺跡、松延遺跡

◆本年度巡視時期

・第1回目 8月6日(木)
・第2回目 10月11日の間
・第3回目 12月1月の間

・茨城県教育庁文化課 ☎029(301)5453

・生涯学習課 ☎内線3022

かすみがうら市

メールマガジンのご案内

☎内線 1151

かすみがうらの生活情報・観光情報を月に2回程度パソコンや携帯電話に送信します。

かすみがうら市メールマガジン

☆市内施設案内☆
(市ホームページモバイルサイト 随時更新)
↓↓↓↓↓
http://www.city.kasumigaura.ibaraki.jp/mobile/photo/photo.html

【最新のお知らせ】

◆プレミアム商品券発売予告 市内で使えるお得な商品券の販売を7月に予定!

【行事・催し】

◆園内の昆虫探し(要予約) 7月5日(日)9:00～(開:雪入ふれあいの里公園Tel:0299-59-7000)

◆郷土資料館企画展「子安神社」 7月5日まで(開:)

茨城県かすみがうら市E! 11版

あじさいが満開です! あじさい館



☆☆図書館に夏の課題図書コーナーを設置しました☆☆



☆☆7月5日からリサイクルコーナーを設置します☆☆ 1人1.0冊まで無料で

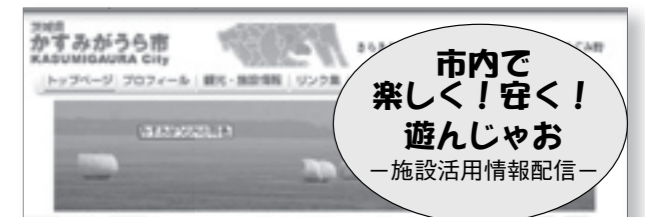

市内で楽しく! 安く! 遊んじゃお 一施設活用情報配信一

登録はかすみがうら市公式ホームページから

登録画面はこちら

※解除もこの画面から行うことができます。

登録料はかかりませんが、メールの受信や画像の閲覧には、プロバイダーや携帯電話会社との契約内容に準じ通信料が発生します。

有料広告欄

戸籍のまど

6月1日～30日
届出分(敬称略)
(申請により掲載しない場合があります。)

戸籍のまどでは、新生児と亡くなられた方の氏名・大字などを掲載していますが、不正使用や目的外使用防止の観点から、ホームページ上での掲載はいたしませんのでご了承ください。

有料広告欄

やまゆり健康教室

先着15人の受講生募集

やまゆり館オープン以来人気の教室です！
全20回すべて専門スタッフの指導・助言のもと行います。

申し込みは かすみがうら市地域包括支援センター
☎市役所内線 1350～1352

- ◆期間
9月7日(月)オリエンテーション
9月14日(月)から11月30日(月)まで全20回
(週2回の活動です。祝祭日はお休み。)
・毎週月曜日 9:30～11:30
・毎週木曜日 13:30～15:30
- ◆料金 3,000円 ◆場所 やまゆり館
- ◆対象者 市内在住の65歳以上の方
- ◆申込方法 料金を持参のうえ、8月中に地域包括支援センター(千代田保健センター内)またはやまゆり館にお申し込みください。

スポーツ成績

◆第5回かすみがうら市長杯 ソフトボール大会

[5月31日、6月7日 わかぐり運動公園]
成績：①東小ライオンズ②千代田フェニックス③ヤングパ
ワーズグリーン

◆第3回かすみがうら市長杯 ソフトテニススポ少大会

[6月7日 多目的運動広場、わかぐり運動公園]
成績：【高学年男子の部】①山口貴倫②山口和晃③田中大成
(土浦)③大関渉太郎(MCD)
【高学年女子の部】①高橋みずき(玉造)②栗山葵(龍
ヶ崎)③須能真子(水戸)③小林亜彩美(龍ヶ崎)
【低学年男子の部】①仁田誠人②額賀陽平(MCD)③
高野蒼太③小柳有輝(友駿)
【低学年女子の部】①高橋のぞみ(玉造)②中川明日香
③藤堂真由子③小松崎ももこ

優勝=①
準優勝=②
第3位=③

◆第3回かすみがうら市長杯 空手道大会

[6月14日 わかぐり運動公園体育館]
成績：【児童初級の部】①仲田健人(笠間)②小野寺陽(笠間)
③塚田悠斗
【児童上級の部】①岡野祐斗②岩瀬亮③小松崎幸希
(笠間)
【中学生の部】①佐藤秀人(笠間)②佐藤つかさ(笠間)
③上村拓矢
【高校生の部】組手：①中村勇斗(笠間)②金子貴昭③
小沢郁雄(笠間)ノ型：①小沢郁雄(笠間)②中村勇斗
(笠間)③前川仁一(笠間)
【団体戦の部】①かすみがうらA(早川真澄・早川拓
海・野々瀬呼人・岡野祐斗・河田篤典)

※()内は、所属を表記。記載がないものは市内。

国民年金ニュース

今月のテーマ

「障害基礎年金とは」

●国民年金に加入中の病気やけがによる障害のとき

国民年金に加入している方が、国民年金法に定める1級、2級に該当する障害となったときに支給されます。

ただし、初診日前に保険料の納付期間が加入期間の3分の2以上であること、または初診日の直前1年間に未納期間がないことが要件です。(※初診日＝障害の原因となった病気やけがで初めて医師の診療を受けた日。)

●20歳前の病気やけがによる障害のとき
20歳前に初診日がある病気やけがが原因で、国民年金法の1級、2級に該当する障害となった方に支給されます。

ただし、ご本人に一定額以上の所得がある場合や他の公的年金を受けている場合は、支給が制限されることがあります。

その他、すでに老齢基礎年金を受けている場合や、65歳を過ぎた場合は、原則として請求できません。また、いずれの場合も、支給を受けるためには、障害基礎年金の裁定請求に医師の診断書が必要です。

国民年金課 ☎内線1146

有料広告欄

(健)=健康増進課 (社福)=社会福祉課 (農業)=農業委員会事務局 (雪)=雪入ふれあいの里公園 (千公)=千代田公民館

Calendar grid for August with daily trash collection schedules (A/B/C可燃, 粗大ごみ, ペットボトル他) and various community events.

ごみ収集地区一覧 (Garbage collection areas list) with symbols for collection status and area names.

今月の納付納入期限 8月31日 (This month's payment deadline August 31st) listing taxes like city tax, health insurance, etc.

緊急診療所(土浦地区) (Emergency clinics in Tsurumi area) listing clinics and contact numbers.

緊急診療所(石岡地区) (Emergency clinics in Ishioka area) listing clinics and contact numbers.

住宅用火災警報器 既存住宅は平成23年6月からの設置が義務となります。

定額給付金の申請はお済みですか (Are you done with the fixed amount payment application?)

夏休み自習室のご案内 (Summer holiday self-study room information) including dates and location.

施設等臨時休館・休園のお知らせ (Facility temporary closure notice) for August 13-16.

電気使用安全月間です (Electrical safety month) with a cartoon character and safety tips.

夏休み映画祭 (Summer holiday movie festival) featuring 'WALL-E' and 'The Wind Rises'.

テレフォンガイド (Telephone Guide) with website and mobile phone links.

緊急連絡先 (Emergency contacts) listing various departments and their phone numbers.



Q 市へ日頃考えている提案をしたいのですがどうしたらいいのでしょうか？



A 封書やホームページのメールで提出することができます。

◆市に提案をする方法

市民参加のまちづくりを進めるため、皆さんの市政への提案や提言を次のような方法でお寄せいただいています。

私の提案・意見

まちづくりに対する提案・意見を広く募集しています。両庁舎・出張所に設置してある提案書に記載し、郵送してください。市から回答ができるよう、氏名、住所を正しく記載してください。(広聴広報課)



ホームページでの問い合わせ

市ホームページ最下段の「お問い合わせ」から、各課へ直接メールすることができます。氏名、住所を正しく記載してください。担当課で内容を精査のうえ、回答いたします。(広聴広報課)



お客さまアンケート

より一層の行政サービスの改善・向上に向けて、両庁舎および出張所などのホールにお客さまアンケートを設置しています。記載したら専用のボックスへお入れください。(総務課)



意見公募手続

市の基本的な政策などの策定段階で、その趣旨、内容を公表し、皆さんに意見を求め、それらを考慮して意志決定を行う手続きで、市民の皆さんの行政への参加と市政運営を公平に、また透明に実施する制度です。(企画課)

◆要望事項は区長を通じて

地域の生活の中で気づいた行政に対する要望は、区長を通じて広聴広報課へ提出していただいています。年間200件を超える要望のうち、道路の補修・排水整備が約5割、防犯灯設置や交通安全施設の設置などが4割を占めています。

市では、区長からの要望を各担当課で協議し一定の優先順位に従い、予算の範囲内で「市が実施すべきもの」「行政区の市民協力を得て行うもの」「行政区と市とが連携して解決すること」などさまざまな要望について対処しています。

(要望書に関すること…広聴広報課、防犯灯・交通安全施設に関すること…総務課)



問い合わせは 広聴広報課 ☎内線 1152

課題図書コーナー 図書館・千代田分館に設置

課題図書を図書館および千代田分館の特集コーナーに設置しました。設置したのは、茨城新聞小学生読書感想文コンクール、青少年読書感想文全国コンクールの課題図書です。

7・8月中は課題図書の貸し出しに制限があります。

★市内居住者のみ ★予約・貸し出しは1人1冊まで

★貸し出し期間は15日まで(延長不可)

図書館 ☎029-897-0647

たくさんの方が
利用できるように

図書館だより

事業のご案内



夏休みを
図書館で
過ごそう!

インターネット ★★★借りたい資料を携帯やパソコンから検索できます★★★

図書検索

【パソコンで】「かすみがうら市立図書館」と検索後⇒「図書検索」画面
【携帯電話で】右のQRコードを読み込むと図書館HPを閲覧できます。または
<http://edu.city.kasumigaura.ibaraki.jp/lib/iliswing/we/opac/mb/kensaku.jsp>



さらに、借りたい資料が貸し出し中だった場合に限り、その資料を予約することができます。

(申請・登録は中学生以上を対象とさせていただきます。)

- ① パスワードを申請・登録しよう!
図書館利用カードと身分証明書を持参し、図書館または分館でパスワードを登録してください。
- ② 図書が図書館・分館にあるか検索!
パソコンまたは携帯電話から「図書検索」画面で借りたい本があるか確認できます。
- ③ 貸し出し中だった場合はそのまま予約!
貸し出し中の資料(貸し出し禁止資料を除く)を予約し、受け取り場所に図書館または分館を選びます。
- ④ 連絡があったら指定場所へGO!
借りたい図書が戻ってきたら、図書館から電話で連絡があります。

市長随想

16

食育

平成17年に「食育基本法」が制定された。食育とは生きる上での基本であり、知育、徳育、体育の基礎となるものと定義されている。

近年、子どもたちの食生活の乱れや食意識が低下する中で、生活習慣病の増加などが社会問題になり、正しい食生活を取り戻す国民運動として食育の取り組みが始まったと思われる。

日本が世界一の長寿国となり、生活環境の改善、医学の進歩と合わせ、穀物、大豆、野菜を中心に山海の幸を取り入れてきた、日本型食事が見直されつつある。日本には四季があり、折々の産品が生産、消費されている。春には自然界の芽吹きとともに、山菜や木の芽などのように蓄えられたエネルギーが芽吹き、食さ

れて希望と活力がみなぎる。夏は気温が上がり、トマト、きゅうりなどのフレッシュ野菜が旬となり、サラダなど生で食することと体を冷やしてくれる。秋は黄金色の稲穂や色づいた果実などが、じっくりと成長して完熟する実りの季節。おいしさと栄養を蓄えるときである。木枯しが吹く冬。自然界が眠りにつき頃、地中にはさといも、さつまいも、だいこんなどの根菜類の定番。温かい煮物が冷えた体を温めてくれる。この四季折々にできる食べ物が旬である。

わが市は、霞ヶ浦から筑波山系の恵まれた風土によって、多様で豊かな産品が生まれている。地域で生産される旬に採れたものは栄養化も高く、おいしいし、安価で健康にも一番。この恵みを再発見することが食育の第一歩となる。

かすみがうら市長 坪井 透

ふるさとの地名編

岩坪

貝がら

貝が採集できた穏やかな内海... かつては「岩坪」が一般的に「岩坪」...

貝殻は縄文人が貝を食し廃棄したもので、19種類ある中で最も多かったのが蛤です。



岩坪平貝塚から出土したいろいろな貝

現在のデータ 岩坪は、安飾地区にあり住所大字として使用されている。...



学校の押し

安飾小学校

一健康でたくましい子の育成

所在地 安食 2235 校長 矢口 省三 児童数 93人 開校 明治10年

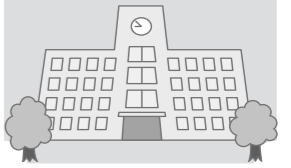

畑の先生と苗植え

バランスのよい食事とは? 本校は、学校・家庭・地域の連携を図りながら、「食」を通して健康でたくましい子の育成を目標としています。

文化協会加盟団体紹介！

千代田やきもの同好会

千代田やきもの同好会は、毎週水曜日、第1常陸野公園陶芸施設で、飯田先生の指導のもと、初心者からベテランまで、総勢22人で活動しています。

作品はあじさい館ホールで8月2日まで展示しているほか、文化協会祭、かすみがうら祭などに展示しております。

それ以外にも、バスで視察研修を行なっています。あなたも一緒にやきもの作りをしてみてくださいませんか？入会お待ちしております。



昨年の国民文化祭に出展した様子

文芸ひろば 短歌

聞きてをり灯ともす頃の厨辺の軽きリズムの物きざむ音線路添いに紫華豊の座座諸葛菜など咲きて明るし...

- 遠藤富重(下稻吉) 大西周(稻吉東) 田中好子(下稻吉) 鳥海力(下稻吉) 名倉親子(下大堤) 佐藤千代(六倉) 飯島ヒロエ(三ツ木) 前嶋武(上土田) 菅谷味子(柏崎)

体育協会加盟団体紹介！

ソフトバレーボール部

現在、市内には7グループ58の方が部に登録し、一緒にソフトバレーボールを体験しながら遊んでいます。



あなたの生涯スポーツに！

「スカッとさわやかな汗」を流しながら親睦を深めています。各グループは市内の体育館で、それぞれの時間帯に思い思いに練習をしています。

年に2回(5月・11月)は市全体で一同に会して合同練習を行いグループ間の親睦を深めています。

今、運動をしたいと考えている方、無理のない楽しいソフトバレーボールを楽しんでみませんか！お気軽にご相談ください。お待ちしております！

★連絡先 市ソフトバレーボール部事務局 篠崎 ☎029-831-2135 ☎090-2339-1218 FAX029-831-2135

市内での年間行事 ◎9月13日 市オープン親善大会 ◎10月11日 市民ふれあいスポーツフェア ◎2月28日 市近隣市町村親善大会

8月 KSC 参加費 各日200円 中学生以下100円 会員無料

- 1 新・スポーツ広場 日曜日9:00~千代田B&G 2 硬式テニス 日曜日9:00~第1常陸野公園 3 ピンポン 土曜日12:30~(15日を除く)...

エンジョイ クラブ 問い合わせ先 高田 ☎090-2420-7846

- 1 インディアカ体験 水曜日20:00~体育センター 2 ソフトバレーボール 火曜日20:00~体育センター 3 グラウンドゴルフ体験 火曜日9:00~あじさい館...

6月 14日

湖上から霞ヶ浦周辺の歴史地区を視察



2艘の巡視船で歴史的名所を訪れた参加者(安食沖)

水運が盛んな時代に想いをはせて 郷土資料館では、国土交通省の巡視船に乗って湖上からふるさとこの文化財や史跡などを見学する歴史探訪講座を開催しました。

講座では、志戸崎漁港を出発し、田伏城跡、富士見塚古墳群、西宮神社や榎倉河岸(小美玉市)、三味塚古墳や高須崎の一本松(行方市)など16力所の高浜入りを巡るコースを見学しました。

霞ヶ浦沿岸地域に残る自然景観や歴史的資源を知り、参加者は新たなかすみがうらの魅力を満喫していました。

郷土資料館では、今後も「湖上からみる霞ヶ浦歴史探訪講座」の実施を計画しています。詳しくは、9月に発行される「マナビイかすみがうら後期講座」をご参照ください。

「地域の産業を知ってもらいたい」と体験事業

6月 16日

佐賀小でキュウリのもぎ取り体験 佐賀地区公民館主催の地域産業体験事業として、佐賀小の2年生から4年生までの61人が田伏の鈴木信義さんを訪れて、キュウリのハウス栽培を学び、もぎ取りを体験しました。これは、身の回りの産業を改めて児童に知ってもらい、郷土愛を育てて将来の担い手作りを目的に今年度から始めた事業で、今回はその第一弾。鈴木さんから、キュウリの特徴や栽培方法、おいしい食べ方などを学び、「がんばって勉強すれば、将来もっとおいしい物が作れますよ」と激励されました。

子どもたちは、キュウリのトゲにびっくりしたり、新鮮な野菜を丸かじりした美味しさに感激していました。

佐賀地区公民館の事業第2弾には、霞ヶ浦の恵みを生かした産業の体験が計画されています。



キュウリを手に収穫をよるこぶ佐賀小の子どもたち

6月 30日

レジ袋無料配布が中止



レジ袋を使わない運動を展開する市ごみ減量推進会議の皆さん

7月1日からのレジ袋の無料配布が中止されることを市民に知らせてもらうと、市内の協賛店前で啓発活動が行われました。地球温暖化防止の取り組みとして、レジ袋を使わないようにしましょう。

野草をたべよう!

6月 20日



天ぷらにした19種類の野草の中ではスナック菓子のような味のするアカザが一番人気

雪入ふれあいの里公園で、自然公園指導委員の矢野徳也先生の指導のもと、林道に生い茂る野草を摘んで食べる試みが行われました。参加者は、雑草としか認識していなかったクヌギやアカザの味に興味津々でした。

最重量優勝



武田諒太くん(新治小3年)、誠さん 「3回目の参加。いっぱい釣れたので近所におすそ分けします。家では塩焼きにして食べます!」

大物 教育長賞



生井優大くん(下稲吉東小6年)、勝男さん 「2回目の参加。大物を釣り上げたことより、たくさん釣れたことの方が嬉しかった。大物は塩焼きにして食べます!」

その他の成績

準優勝	7.42 kg	萩原実優・勝之	親子(新治小)
第3位	7.40 kg	鈴木詩織・和幸	親子(美並小)
第4位	7.03 kg	君山延之・梨乃・一夫	親子(七会小)
第5位	5.30 kg	横田朋佳・勉	親子(上佐谷小) 【敬称略】

親子つり大会

6月 6日

雪入川で ニジマスつり放題 市子ども育成連合会(磯部正直会長)主催の「親子つり大会」が雪入川で開催され、雨の中269人の親子が釣りを楽しみました。

魚は、栃木県大田原市から運ばれたニジマス550キロ。当日の朝、同会のメンバーにより、水門で区切られたおよそ250メートルの区間に放流されました。

つりタイムの後、水門が上げられ、浅く戻った川の中で、子どもたちはつかみ取りに挑戦しました。

花壇へ植栽

市内の花壇へ 2万8千本を植栽 7月末が見頃



6月5日に植栽を行なった4Hクラブの皆さん。35歳以下の農業従事者で構成されるクラブとあって、手際よく苗が土に収まっていきました。

優良管理者を表彰します! 市緑化推進協議会では、見事に管理されている花壇管理者(団体)の表彰を毎年行なっています。

6月 13日

かすみがうら花のみちの歴史

- 平成10年 地元行政区・環境美化委員会、環境美化ボランティアらにより、3kmの区間にパンジー・デージー4千本を植栽。
- 平成11年 3.5kmの区間に1万5千本のパンジーを植栽
- 平成12年 第28回花と緑の環境美化コンクールで県知事賞を受賞。マリーゴールドとパンジーの2期作に挑戦。
- 平成13年 町内各地のボランティアにより、5.3kmの区間にマリーゴールド3万本を植栽。花壇の愛称を募集し「かすみがうら花のみち」に決定。(以降、現在にいたる…)

「かすみがうら花のみち」や千代田地区内の花壇で、市民ボランティアの皆さんにより花の植栽が行われてきた。

花のみちは、平成10年に市道0109号線(西成井く神立線)の道路改良に伴い地域の方々を中心に植栽したのが始まり。今では、百を超える企業・団体・個人などのボランティアが全長約5キロメートル273区画の花壇に1万8千本のマリーゴールドを植栽しています。

また、千代田地区では、行政区、老人クラブ、子ども会など25団体が地区内に点在する沿道の花壇にマリーゴールド・サルビア合わせて1万本を植栽しました。

花のみちの市民ボランティアを随時募集しています。市民みんなで花いっぱいのみちを作りましょう!

かすみがうらから
おいしい贈り物

果樹カレンダー

区分	品種	4月	5月	6月	7月	8月	9月	10月	11月	12月	1月	2月	3月
ブルーベリー				●●●●	●●●●	●●●●							
梨	幸水					●●							
	豊水						●●●●						
	新高							●●●●					
栗	大峰						●●●●						
	筑波							●●●●					
	利平								●●●●				
ぶどう	巨峰					●●●●	●●●●	●●●●					
	西村						●●●●	●●●●	●●●●				
柿	松本							●●●●	●●●●				
	富有								●●●●	●●●●			
	陽光									●●●●	●●●●		
りんご	王林								●●●●	●●●●			
	富士										●●●●	●●●●	
いちご	女峰	●●●●	●●●●	●●●●							●●●●	●●●●	●●●●
	とちおとめ ひたち姫	●●●●	●●●●	●●●●							●●●●	●●●●	●●●●

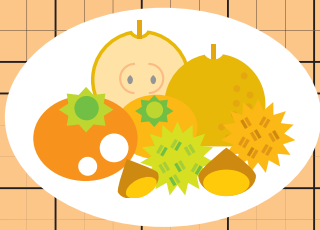

**毎日が果樹狩り！
『果樹のふるさと』**
市内約26カ所の観光果樹園で、1年中果物狩りを体験することができます。
※時期は天候によりずれる場合があります。

果樹狩りの相談はかすみがうら市観光協会事務局(観光商工課内)へ ☎内線 2524
市観光協会 http://www.city.kasumigaura.ibaraki.jp/kasumi_kankou/index.html

～ご当地特産品をおいしく食べよう～
レンコン料理講座

霞ヶ浦公民館
前期講座
受講生募集!!

火曜日 **全5回** (13:30～16:30 あじさい館)
8/18 8/25 9/1 9/8 9/15
◆受講料 1,000円 ◆教材費 5,000円



講師の
飯田せつ子さん
かすみがうら食発見コンテスト
おもてなし料理部門 **優秀賞**



「れんこんと野菜のヘルシーハンバーグ」

かすみがうら市が推奨するおもてなし料理「れんこんハンバーグ」をはじめ、いろいろなレンコン料理を5回に分けて作る講座です。料理に自信がない方でも安心して参加できます。(24人限定)

親子で作る陶芸入門教室

8/20 9:30～11:30 あじさい館陶芸工作室
◆受講料 500円 ◆教材費 1,000円

夏休みの思い出に、親子で陶芸作りにチャレンジしてみませんか。親子2人で2作品をつくります。小学生と大人の方の2人1組でご応募ください。(親子15組限定)



【申し込み方法】

「往復はがき」で霞ヶ浦公民館宛に郵送いただくか、普通はがき(1枚)を持参し、窓口(あじさい館/千代田公民館/働く女性の家)でお申し込みください。
霞ヶ浦公民館 ☎内線 3011

(往信・おもて)
〒300-0134
かすみがうら市
深谷 3719-1
霞ヶ浦公民館
御中

(返信・うら)
空白

(返信・おもて) (往信・うら)
1. 「〇〇講座希望」
2. 氏名(ふりがな)
3. 性別・年齢
4. 郵便番号・住所
5. 電話番号

往復はがきの記入例

かすみがうら市の人口と世帯
平成21年7月1日現在
人口 44,326人
男 22,434人
女 21,892人
世帯 15,552世帯

皆さんの声をお聞かせください！
広報誌へのご意見・お気づきの点などをお寄せください。
メール・はがき・電話などいずれの方法でも結構です。
「広報かすみがうら」は、ホームページに掲載しているほか、市内の公共施設、コンビニや金融機関などにも設置しています。(一部のコンビニには設置されていませんのでご理解をお願いします。)



PRINTED WITH SOYINK 大豆インキを使用しています。